Análisis de la situación de la juventud en Colombia 2021

UNFPA

Fondo de Población
de las Naciones Unidas

Objetivos de Desarrollo Sostenible

3 SALUD Y BIENESTAR	3·7·2	Tasa de fecundidad de las adolescentes (entre 10 y 14 años y entre 15 y 19 años) por cada 1.000 mujeres
4 EDUCACIÓN DE CALIDAD	4·1·1	Proporción de niños, niñas y adolescentes que, a) en los cursos segundo y tercero, b) al final de la enseñanza primaria y c) al final de la enseñanza sefundaria inferior, han alcanzado al menos un nivel mínimo de competencia en i) lectura y ii) matemáticas, desglosada por sexo
	4·3·1	De aquí a 2030, asegurar el acceso igualitario de todos los hombres y las mujeres a una formación técnica, profesional y superior de calidad, incluida la enseñanza universitaria
	4·4·1	Proporción de jóvenes y adultos con competencias en tecnología de la información y las comunicaciones (TIC), desglosada por tipo de competencia técnica
8 TRABAJO DECENTE Y CRECIMIENTO ECONÓMICO	8·6·1	Proporción de jóvenes (entre 15 y 24 años) que no cursan estudios, no están empleados ni reciben capacitación
16 PAZ, JUSTICIA E INSTITUCIONES SÓLIDAS	16·2·3	Proporción de mujeres y hombres jóvenes de entre 18 y 29 años que sufrieron violencia sexual

Datos demográficos de adolescencia y juventud

De acuerdo con las últimas proyecciones de población del DANE, para el 2021

los jóvenes de 15 a 29 años representan **24,9%** (12.703.390) de la población total colombiana,

en donde el **12,5%** (6.394.460) son hombres jóvenes

12,4% (6.308.930) son mujeres jóvenes

En cuanto a los adolescentes, en 2021

los adolescentes de 12 a 14 años representan **4,7%** (2.390.558) del total de la población colombiana,

de los cuales **2,4%** (1.219.892) son hombres

2,3% % (1.170.666) son mujeres

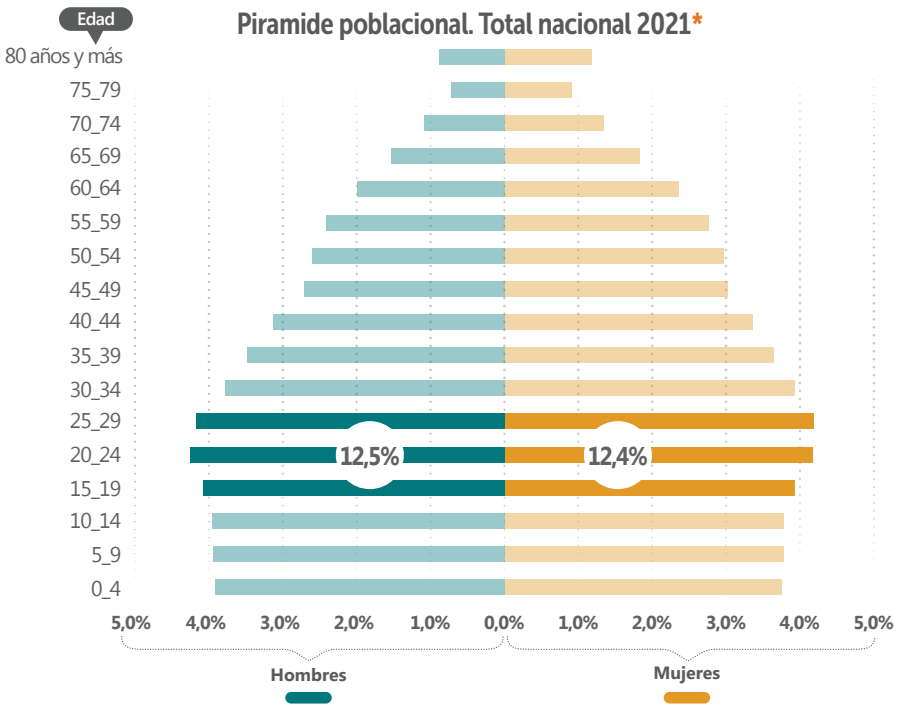

* Fuente: DANE - Proyecciones de población 2020

Datos demográficos de adolescencia y juventud

Según las proyecciones de población del DANE, en el área urbana

los jóvenes de 15 a 29 años representan el **25%** (9.732.741) del total de la población urbana, en donde el **12,5%** (4.844.396) son hombres y **12,6%** (4.888.345) son mujeres

Frente a los datos de 12 a 14 años en el área urbana, se reporta que representan el **4,4%** (1.725.680) de la población urbana, en donde el **2,2%** (874.805) son hombres y **2,2%** (850.875) son mujeres

Piramide poblacional. Urbano 2021*

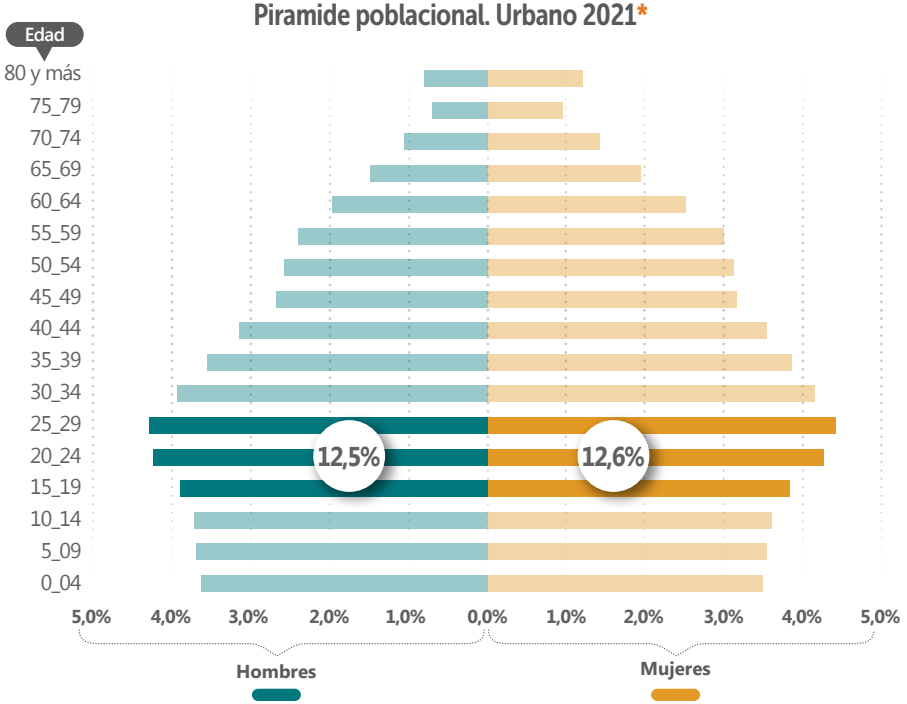

* Fuente: DANE - Proyecciones de población 2020

Datos demográficos de adolescencia y juventud

En cuanto a el área rural,

los jóvenes de 15 a 29 años representan el **24,4%** (2.970.649) del total de la población rural,

en donde se reconoce que el **12,8%** (1.550.064) son hombres

11,7% (1.420.585) son mujeres

Según las proyecciones de población del DANE, en el área rural

los adolescentes 12 a 14 años representan el **5,5%** (664.878) de la población rural en Colombia,

en donde el **2,8%** (345.087) son hombres

2,6% (319.791) son mujeres

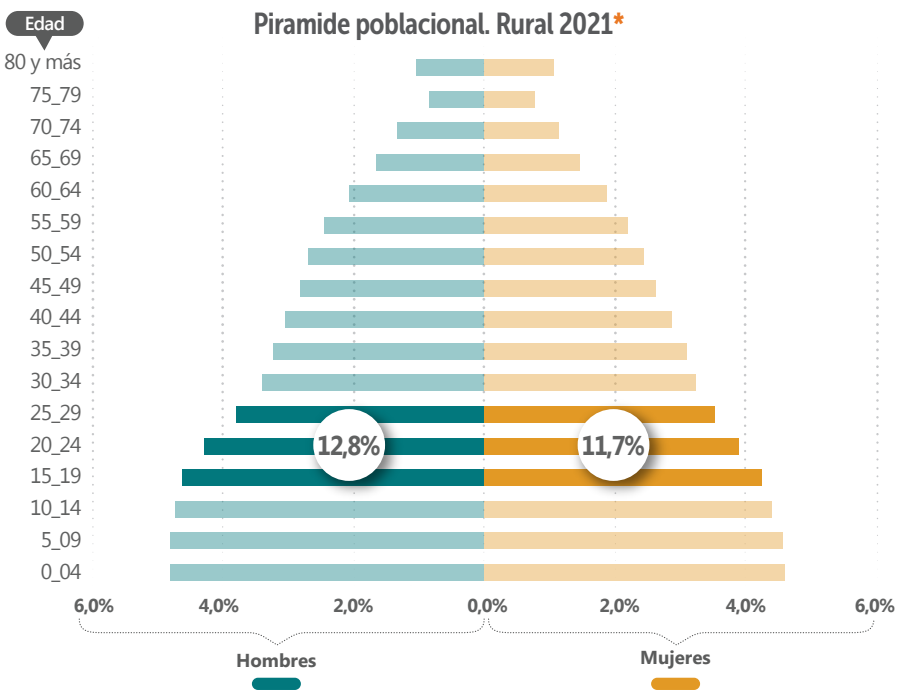

* Fuente: DANE - Proyecciones de población 2020

Jóvenes en regiones PDET

En los territorios PDET hay más jóvenes que en el resto del país:

en los municipios PDET hay proporcionalmente más jóvenes **27%**

que a nivel nacional **26%**

1.744.363 jóvenes **de 6.431.987** personas en territorio PDET

Crecieron más en los últimos 13 años:

los jóvenes de municipios PDET crecieron un **22,6%** entre los censos 2005 y 2018,

el doble que el crecimiento de los jóvenes a nivel nacional que creció **11,2%**

En las subregiones de **Arauca** crecieron el **102%**

y **Chocó** **80%**

Habrán más jóvenes en los próximos años:

la población menor de 15 años en todas las subregiones PDET **29%**

es superior al promedio nacional **23%**

en las subregiones **Chocó** a la proporción es **35%**

Cerca de **1.3 millones de niños**, niñas y adolescentes **entre 4 y 14 años** en los próximos 10 años (horizonte de los PDET) entrarán al grupo de población joven

en **Sur de Córdoba** y **Pacífico Frontera Nariñense** es del **32%**

Córdoba | **Nariño**

Son más rurales que en el resto del país:

en zonas PDET, **2 de cada 5 personas** jóvenes viven en zonas rurales **23%**

En la subregión del **Catatumbo** la población joven rural es del **67%**

y **Alto Patía - Norte del Cauca** es de **65%**

Composición Étnica

Distribución porcentual de jóvenes de 15 a 29 años indígenas con respecto a la población joven indígena en Colombia. 2018*

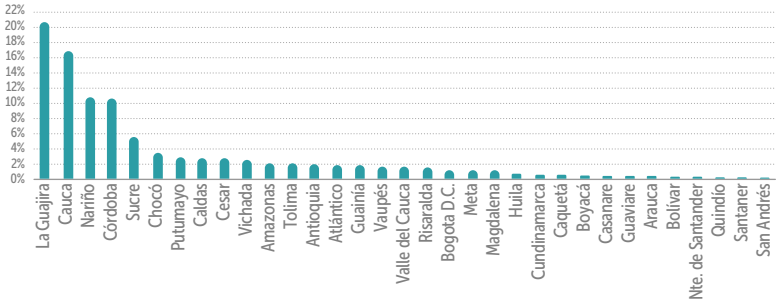

Como se observa en la gráfica, los departamentos con mayor porcentaje de jóvenes de 15 a 29 años indígenas de acuerdo a la población joven indígena en Colombia, son:

20,7%
La Guajira

16,8%
Cauca

10,8%
Nariño

10,6%
Córdoba

5,4%
Sucre

Estos cinco departamentos acumulan aproximadamente el **65%** de los jóvenes indígenas en el país.

Distribución porcentual de jóvenes de 15 a 29 años afrodescendientes con respecto a la población joven afrodescendiente en Colombia. 2018*

Los departamentos que concentran la mayor cantidad de jóvenes de 15 a 29 años afrodescendientes de acuerdo a la población joven afrodescendiente en Colombia:

21,7%
Valle del Cauca

11,2%
Chocó

10,9%
Antioquia

10,4%
Bolívar

8,3%
Nariño

8,2%
Cauca

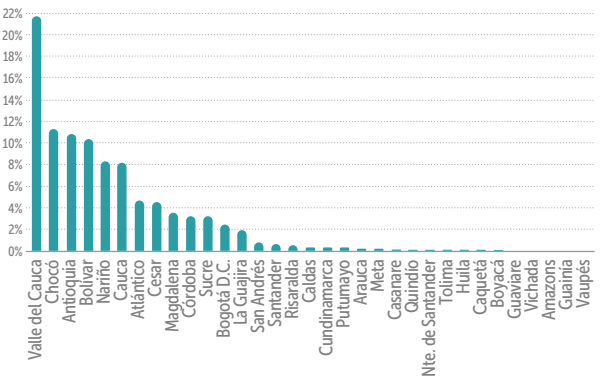

Estos 6 departamentos acumulan aproximadamente el 70 % de los jóvenes afrodescendientes en Colombia.

* Fuente: DANE - CNPV 2018

Embarazo adolescente

Meta ODS 3·7·2

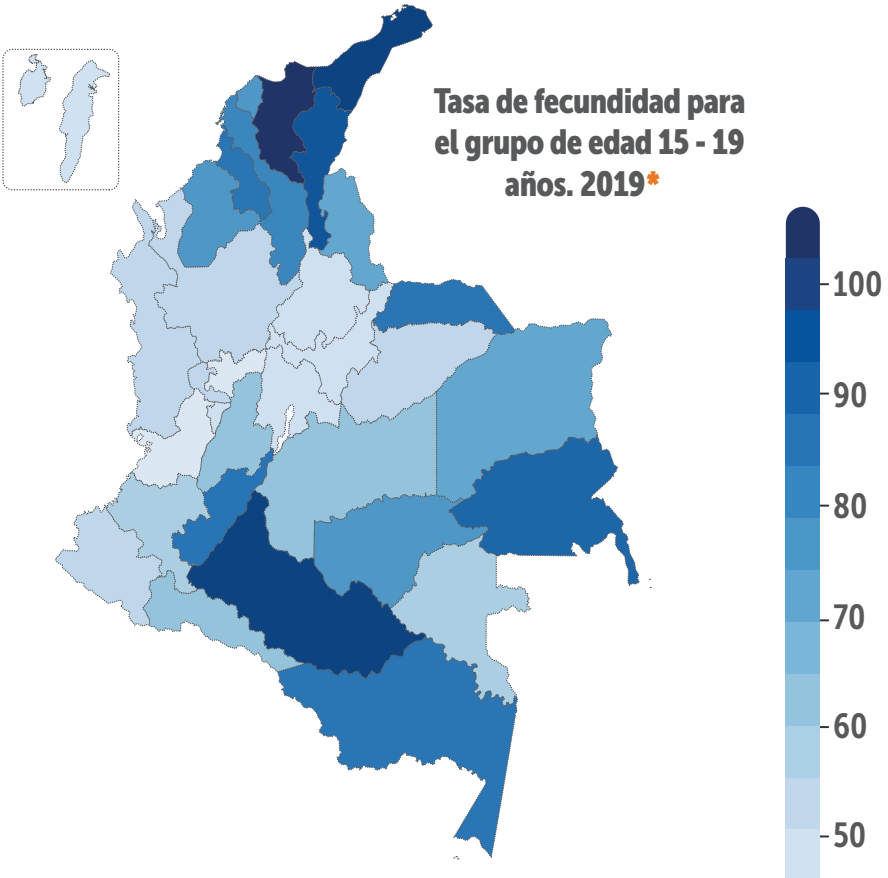

Los departamentos con mayor número de nacidos vivos con mayor número de nacidos vivos de madres **de 15 a 19 años** por cada **1.000** mujeres de **15 a 19 años** para 2019

Magdalena 96,2

La Guajira 95,4

Caquetá 92,2

Mientras que, los departamentos con menores tasas son:

Bogotá 34,4

Valle del cauca 39,4

Caldas 39,5

* **Fuente DANE, EEVV 2018**, Proyecciones de población, cálculos propios 2020 - Colombia.

Educación

Meta ODS 4•4•1

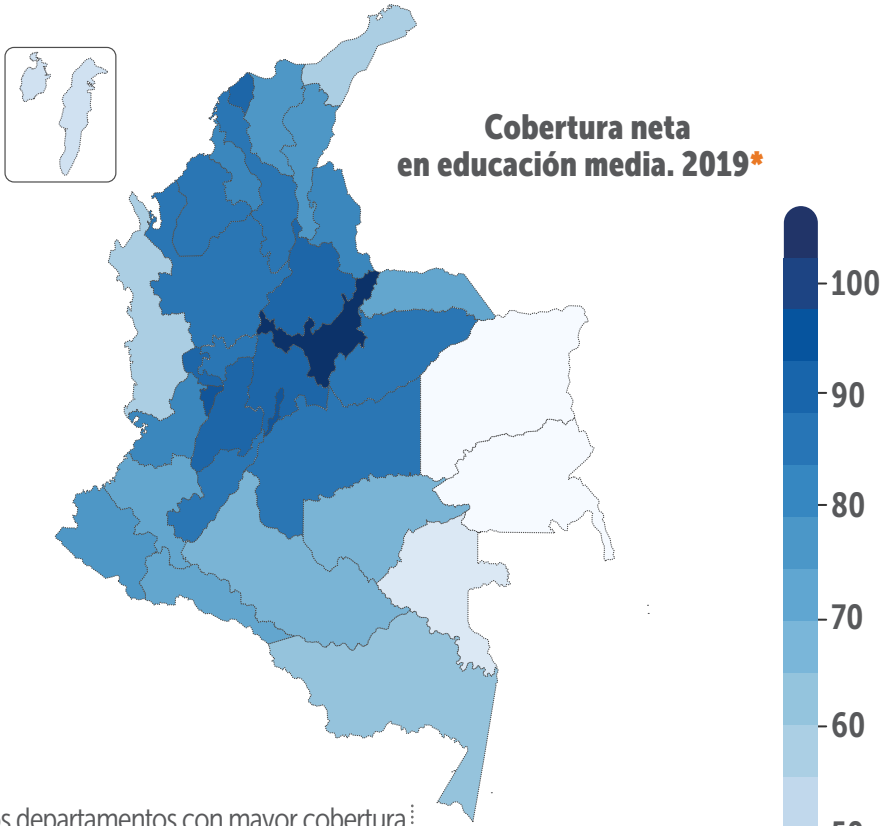

Los departamentos con mayor cobertura neta en educación media, que es el **"número de matrículas en el nivel de educación media que tienen la edad oficial (15 a 16 años) sobre la población entre 15 y 16 años"**[1], en 2019 son:

Boyacá
59,3

Bogotá
55,5

Quindío
53,6

En cuanto a los departamentos con menores cobertura neta en educación media, se encuentra

Guainía
8,7

Vichada
8,7

Vaupés
13,1

Adicionalmente, se puede identificar que los departamentos con mayor cobertura neta en educación media son de la Región Andina y parte de la Región Caribe.

* Fuente: TerriData con datos del Ministerio de Educación Nacional

1 Ministerio de Educación Nacional. https://www.mineducacion.gov.co/1621/articles-329021_archivo_pdf_indicadores_educacion.pdf

Educación

Meta ODS 4•4•1

Cobertura neta en educación secundaria. 2019*

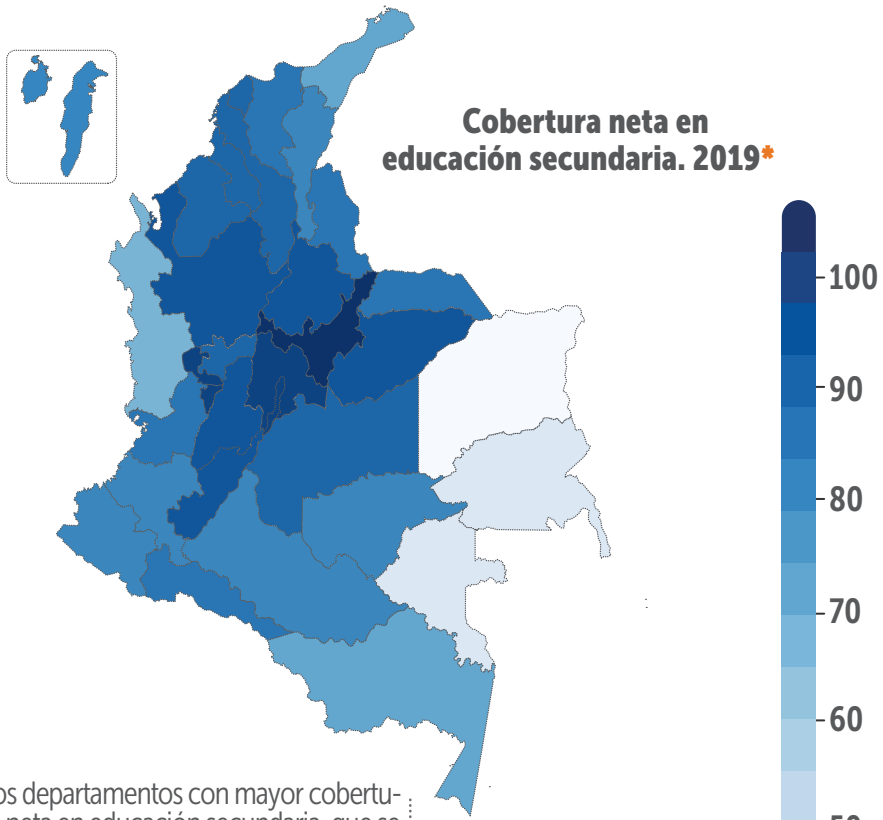

Los departamentos con mayor cobertura neta en educación secundaria, que se refiere a el **"número de matrículas en el nivel de educación secundaria, que tienen la edad oficial (11 a 14 años) sobre la población entre 11 y 14 años"**[2], en 2019 son:

Boyacá 90,1

Quindío 87,8

Bogotá 87,7

En cuanto a los departamentos con menores coberturas

Vichada 25

Vaupés 29,9

Guainía 31,4

Adicionalmente, se puede observar que en la Región Andina y parte de la Región Caribe concentran los departamentos con mayores coberturas netas en educación secundaria en 2019.

* Fuente: TerriData con datos del Ministerio de Educación Nacional

2 Ministerio de Educación Nacional. https://www.mineducacion.gov.co/1621/articles-329021_archivo_pdf_indicadores_educacion.pdf

Educación

Meta ODS 4•4•1

Cobertura en educación superior. 2018*

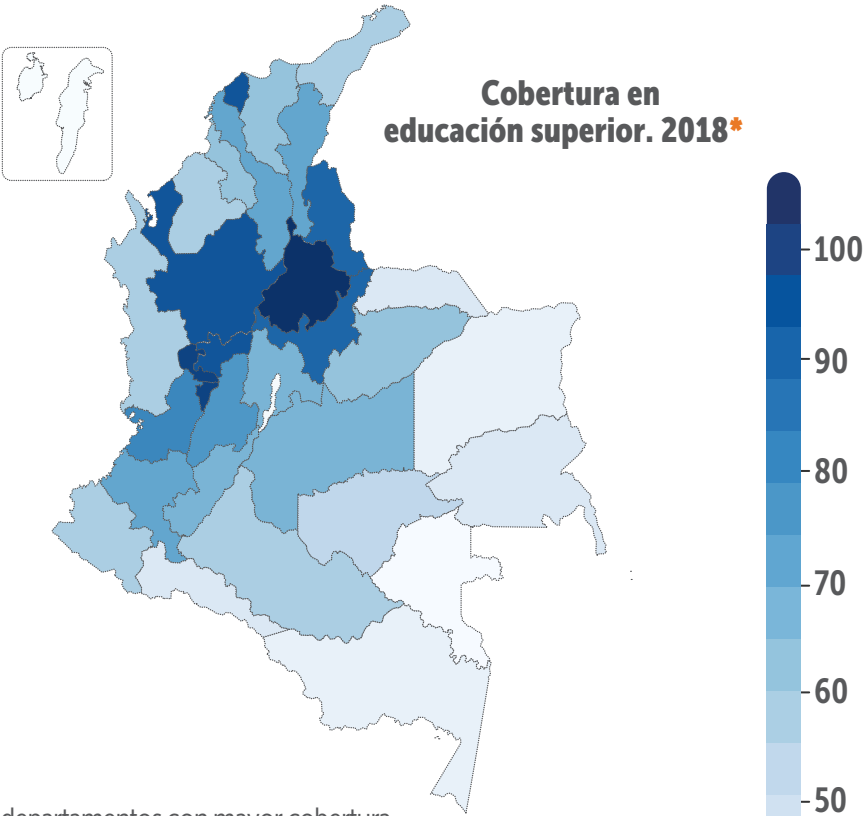

los departamentos con mayor cobertura en educación superior, que mide la **"población efectivamente matriculada en educación superior en pregrado sobre la población entre 17 y 21 años"**[3], para el 2018 son:

Santander
64,4

Quindío
62,3

Risaralda
60,8

En cuanto a los departamentos con menores coberturas, se encuentran

Vaupés
3,5

Vichada
6,9

Amazonas
7,6

* Fuente: TerriData con datos del Ministerio de Educación Nacional

3 Ministerio de Educación Nacional. https://www.mineducacion.gov.co/sistemasdeinformacion/1735/articles-212350_Fichas_tecnicas.pdf

Empleo e informalidad

8 TRABAJO DECENTE Y CRECIMIENTO ECONÓMICO

Tasa de desempleo general y de jóvenes de 14 a 28 años. Por sexo. Trimestre Ene - Mar 2021*

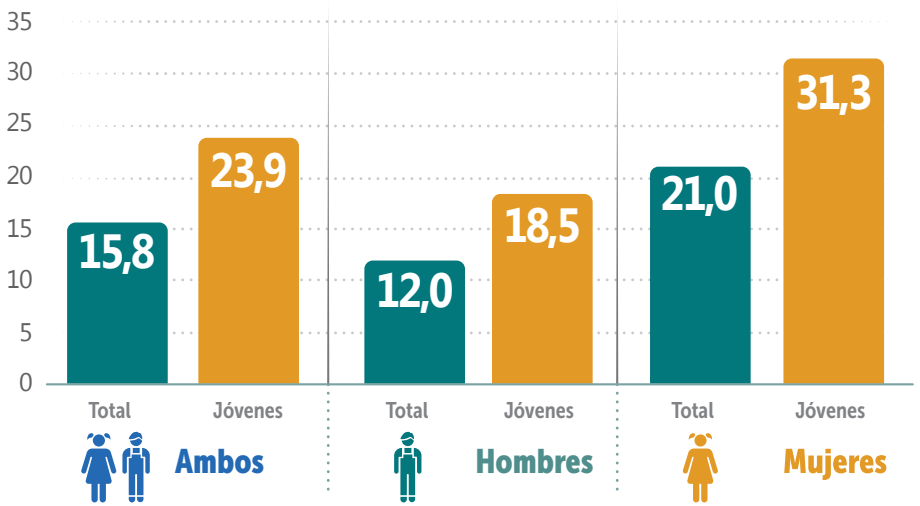

Para el trimestre
Enero - Marzo de 2021

por cada **2** personas desempleadas

hay aproximadamente **3 jóvenes desempleados**

Para el trimestre
Enero - Marzo de 2021

por cada persona desempleada

hay aproximadamente **2 mujeres jóvenes desempleadas**

Para el trimestre
Enero - Marzo de 2021

por cada **9 hombres jóvenes** desempleados

hay aproximadamente **16 mujeres jóvenes desempleadas**

* Fuente: DANE - GEIH

Empleo e informalidad

8 TRABAJO DECENTE Y CRECIMIENTO ECONÓMICO

Tasa de desempleo en jóvenes de 14 a 28 años, por sexo. Total Nacional, 2001-2020 (Trimestre Enero - Marzo 2021)*

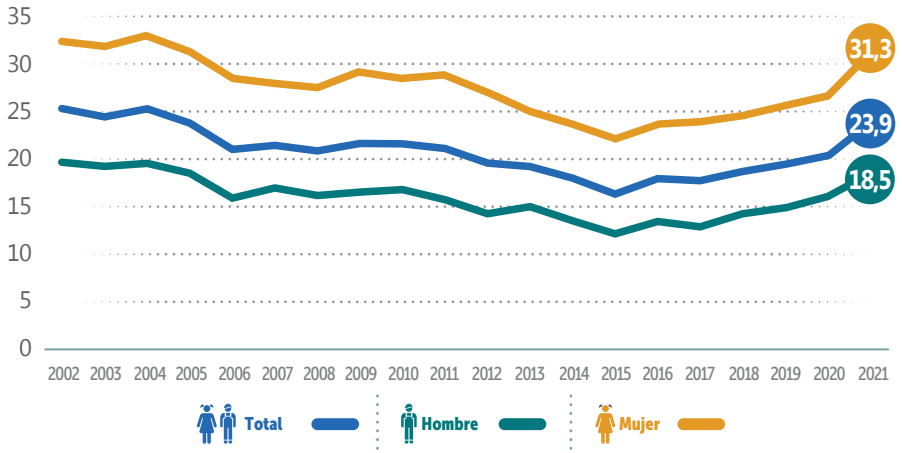

Los últimos valores medidos son similares al comportamiento del desempleo en los jóvenes en el año 2004.

Estas estimaciones muestran un retroceso de **17 AÑOS**

Como se puede observar en la gráfica, **en el trimestre enero - marzo 2021 demuestra un evidente aumento en las tasas de desempleo en jóvenes de 14 a 28 años**

Adicionalmente, el **desempleo juvenil** es especialmente marcado en las **mujeres jóvenes**.

* Fuente: DANE - GEIH

Jóvenes que no tienen la posibilidad de estudiar o trabajar

Meta ODS 8·6·1

Porcentaje de jóvenes (14 a 28 años) que no están ocupados en el mercado laboral y no se encuentran matriculados en un plantel educativo, segun sexo. Trimestre Dic/2020 - Feb/2021 *

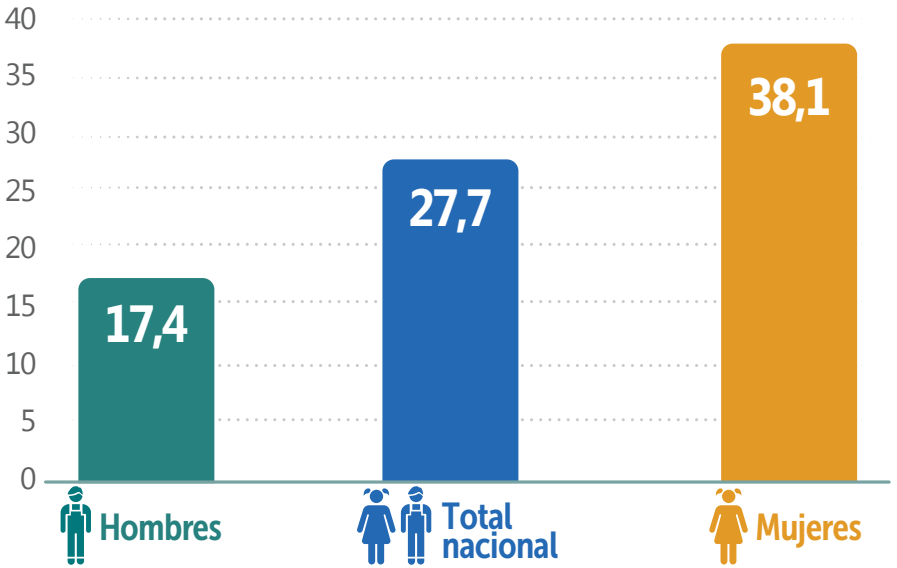

Por cada **hombre joven de 14 a 28 años** que no está ocupado en el mercado laboral y no se encuentra matriculado en un plantel educativo

hay 2 mujeres jóvenes de 14 a 28 años.

Por cada **7 jóvenes de 14 a 28 años** que no está ocupado en el mercado laboral y no se encuentra matriculado en un plantel educativo

hay 10 mujeres jóvenes de 14 a 28 años.

* Fuente: DANE - Gran Encuesta Integrada de Hogares (GEIH)

Jóvenes que no tienen la posibilidad de estudiar o trabajar

Meta ODS 8·6·1

Porcentaje de jóvenes (14 a 28 años) que no están ocupados en el mercado laboral y no se encuentran matriculados en un plantel educativo, según sexo. 23 ciudades y áreas metropolitanas, Trimestre Dic/2020 - Feb/2021 *

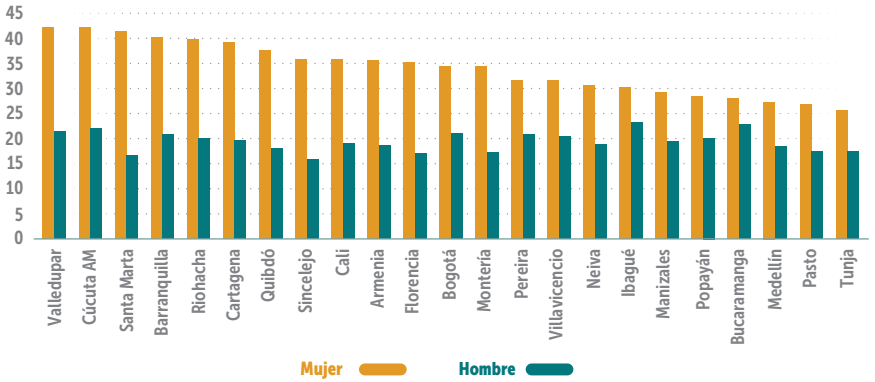

Las ciudades con mayores porcentajes de **mujeres jóvenes (14 a 28 años)** que no están ocupadas en el mercado laboral y no se encuentran matriculados en un plantel educativo, para el trimestre diciembre 2020 - febrero 2021, son:

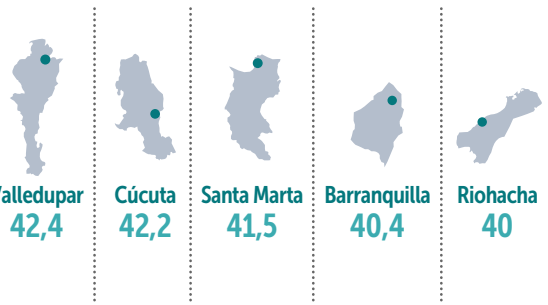

Las ciudades con mayores porcentajes de **hombres jóvenes (14 a 28 años)** que no están ocupadas en el mercado laboral y no se encuentran matriculados en un plantel educativo, para el trimestre diciembre 2020 - febrero 2021,son:

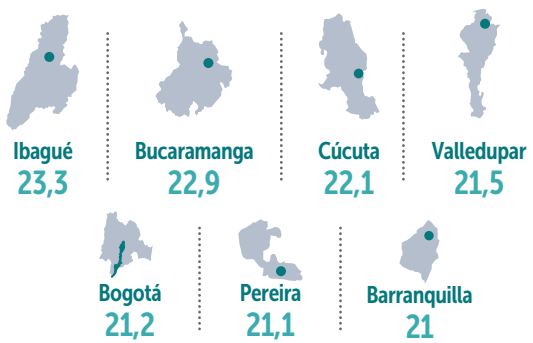

* Fuente: DANE - Gran Encuesta Integrada de Hogares (GEIH)

Violencia

16 PAZ, JUSTICIA E INSTITUCIONES SÓLIDAS

Porcentaje de homicidios por grupos quinquenales de edad y sexo. 2020 *

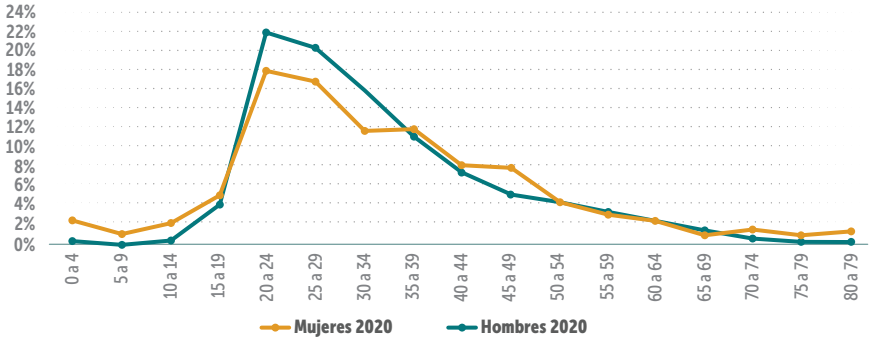

Los **mayores porcentajes de homicidios** se presentan en los grupos de edad de los **jóvenes (15 a 29 años)**

siendo el **45,4% en 2019** y el **46% en 2020** para ambos sexos

Adicionalmente, los homicidios se presentan mayormente en **hombres jóvenes** reportando un **46,5% en 2020**

Número de casos de Violencia Interpersonal por grupos quinquenales de edad sexo 2020*

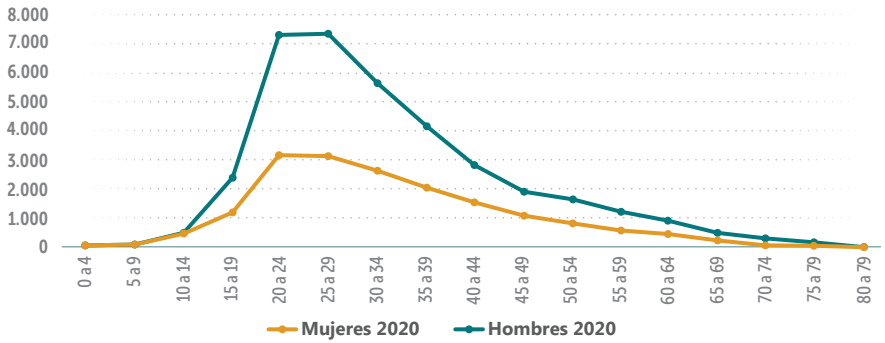

En el **año 2020** el número de casos por **violencia interpersonal** en **hombres jóvenes (15 a 29 años)** fue **17.015** y en **mujeres jóvenes (15 a 29 años)** **7.547**

* **Fuente: Instituto Nacional de Medicina Legal y Ciencias Forenses - INMLCF 2020 p*:** Información preliminar sujeta a cambios por actualización (Consulta base: 04 de Enero del 2021 - fecha de corte: 31 de Diciembre del 2020)

Violencia

16 PAZ, JUSTICIA E INSTITUCIONES SÓLIDAS

Número de casos de presunto delito sexual por grupo quinquenales de edad y sexo. 2020*

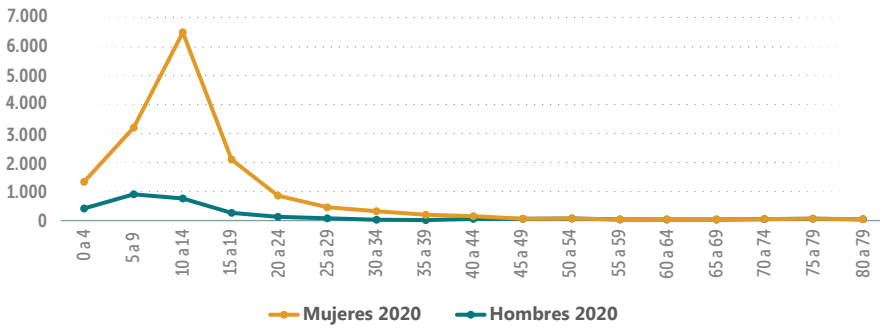

En el año 2020 el número de casos por **presunto delito sexual** en **hombres jóvenes (15 a 29 años)** fue de **351** y en **mujeres jóvenes (15 a 29 años)** fue de **3.279**

En la gráfica se puede observar que las niñas de 10 a 14 años obtienen el mayor número de casos **6.488**

* **Fuente: Instituto Nacional de Medicina Legal y Ciencias Forenses - INMLCF 2020 p*:** Información preliminar sujeta a cambios por actualización (Consulta base: 04 de Enero del 2021 - fecha de corte: 31 de Diciembre del 2020)

Violencia

16 PAZ, JUSTICIA E INSTITUCIONES SÓLIDAS

Número de casos de violencia contra niños, niñas y adolescentes por grupos quinquenales de edad y sexo. 2020*

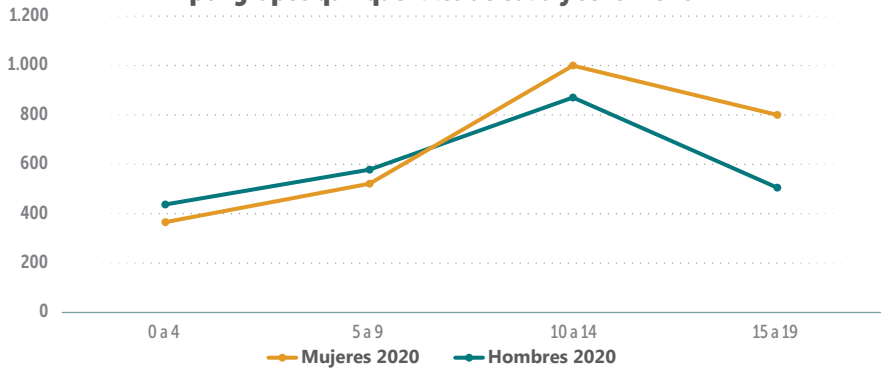

En el año 2020 el número de casos por **violencia contra niños, niñas y adolescentes** en **niños/adolescentes (0 a 19 años)** fue **2.391** y en las **niñas/adolescentes (0 a 19 años)** fue **2.678**

Número de casos de violencia de pareja por grupos quinquenales de edad y sexo. 2020*

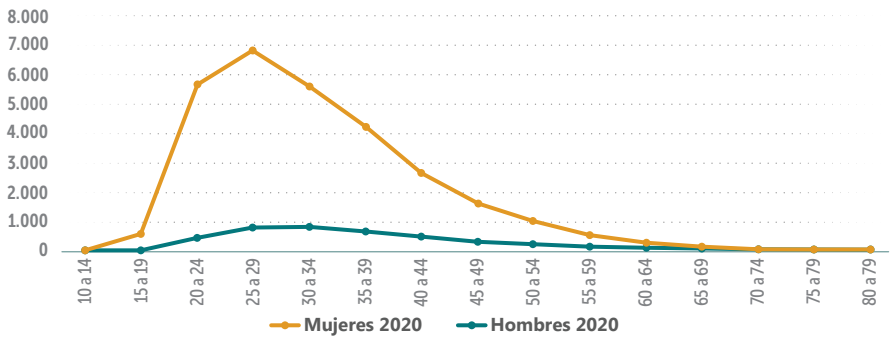

En el año 2020 el número de casos violencia de pareja en **hombres jóvenes (15 a 29 años)** fue de **1.228** y en **mujeres (15 a 29 años)** fue de **13.139**

* **Fuente: Instituto Nacional de Medicina Legal y Ciencias Forenses - INMLCF 2020 p*:** Información preliminar sujeta a cambios por actualización (Consulta base: 04 de Enero del 2021 - fecha de corte: 31 de Diciembre del 2020)

La adolescencia y la juventud víctima del conflicto armado en Colombia

16 PAZ, JUSTICIA E INSTITUCIONES SÓLIDAS

Según la Red Nacional de Información de la Unidad para la Atención y Reparación Integral a las Víctimas

el **34,7%** de las personas registradas como víctimas del conflicto armado, entre 1965 y 2021,

tienen entre 12 y 28 años

La adolescencia y la juventud ha sido víctima de

- **Homicidio**
- **Desplazamiento forzado**
- **Desaparición forzada**
- **Reclutamiento ilícito**
- **Torturas**
- **Violencia sexual**
- **Secuestro**
- **Despojo de tierras**
- **Incidentes y accidentes por minas antipersonal**
- **Municiones sin explotar y artefactos explosivos improvisados**
- **Confinamiento**
- **Atentados**
- **Actos de terrorismo y hostigamientos**

El conflicto armado colombiano y las violencias asociadas, como la del narcotráfico, han afectado desproporcionadamente a la adolescencia y la juventud, afectando **negativamente a varias generaciones de personas, entre los 14 y los 28 años,** que debieron desarrollarse integralmente y gozar efectivamente de sus derechos

* Fuente: Red Nacional de Información – UARIV.

La adolescencia y la juventud afectada por el conflicto armado de acuerdo con hechos victimizantes específicos*

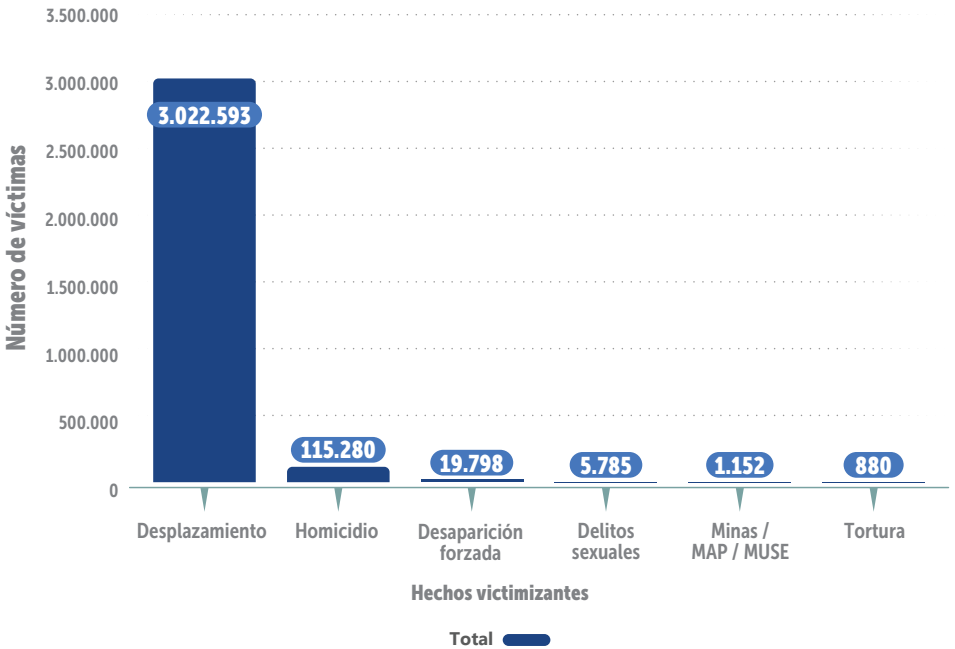

De acuerdo con la información de la **RNI de la UARIV**, de los **7.307.996** víctimas de desplazamiento forzado en el país,

3.022.593 son adolescentes y jóvenes, el 41,3%

Eso significa que esa población, de acuerdo con la Corte Constitucional, padece un **"estado de cosas inconstitucional"**, que se expresa en la **violación conjunta de los derechos humanos por causa de la violencia del conflicto armado** y por la incapacidad de superar la situación de víctimas.

* Fuente: Elaboración propia con información de la Red Nacional de Información de la UARIV.

La adolescencia y la juventud víctima del conflicto armado en Colombia

Adolescentes y jóvenes: rango etáreo y algunos hechos victimizantes*

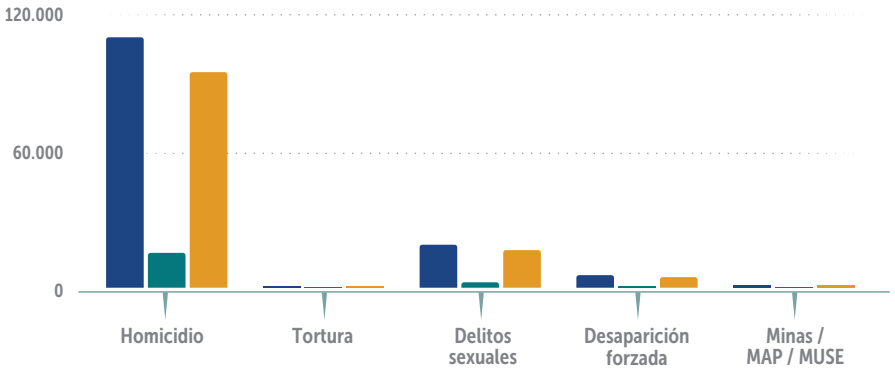

	Homicidio	Tortura	Delitos sexuales	Desaparición forzada	Minas / MAP / MUSE
Universo	115.280	800	19.798	5.785	1.152
12 - 17 años	16.045	122	2.496	909	227
18 - 28 años	99.235	678	17.302	4.876	925

* Fuente: Elaboración propia con información de la Red Nacional de Información de la UARIV

La adolescencia y la juventud víctima del conflicto armado en Colombia

Número de víctimas del conflicto armado para el grupo de edad de 12 a 17 años*

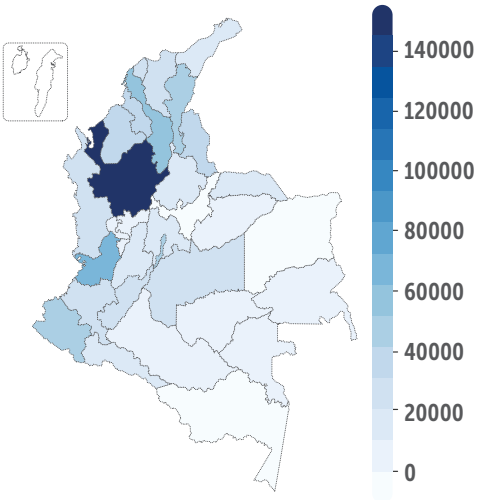

Número de víctimas del conflicto armado para el grupo de edad de 18 a 28 años*

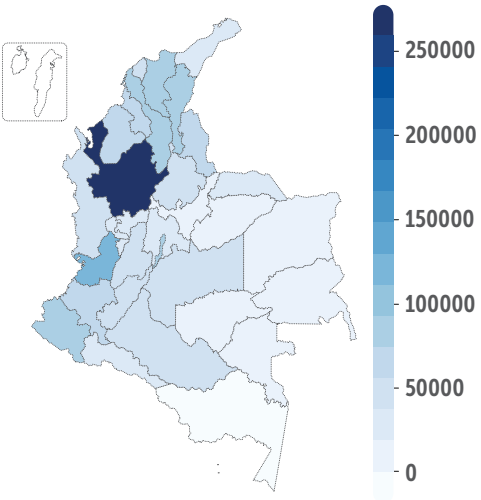

Los departamentos que concentran la mayoría de jóvenes vìctimas del conflicto armado son

Antioquia | **Valle del Cauca** | **Nariño** | **Norte de Santander** | **Cauca** | **Magdalena** | **Bolívar** | **Chocó**

De acuerdo con información del Instituto Colombiano de Bienestar Familiar (ICBF), fueron atendidos, entre 1999 y 2021,

6.976
niños, niñas y adolescentes desvinculados de grupos armados organizados y grupos delictivos organizados.

* Fuente: Elaboración propia con información de la Red Nacional de Información de la UARIV

La adolescencia y la juventud víctima del conflicto armado en Colombia

Edades de niños, niñas y adolescentes desvinculados atendidos por el ICBF*

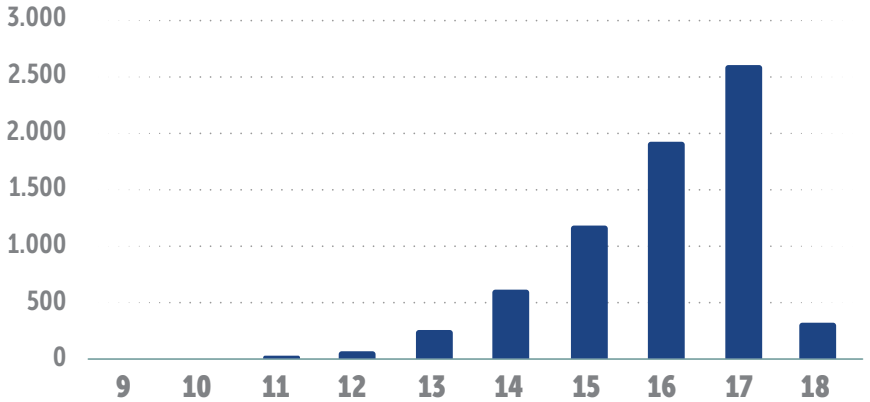

En cuanto al género de las personas desvinculadas,

4.914 son hombres (el 70%)

2.062 son mujeres (el 30%)

En relación con la pertenencia étnica,

5.606 no reportan, (el 80%)

805 se reconocen como indígenas (el 12%)

565 como afrocolombianos (el 8%)

El **56%** reportó que se desvinculó de las **FARC** **3.878** casos, **103** en la dejación de armas colectiva

El **19%** del **ELN** **1.293** casos

El **15%** de las **AUC** **1.054** casos

El **4,5%** de **BACRIM** **331** casos

El **3%** de grupos armados **organizados residuales** **209** casos

El **2,5%** restantes del **EPL, ERG, ERP** sin datos

* Fuente: Elaboración propia con información del ICBF.

La adolescencia y la juventud víctima del conflicto armado en Colombia

Excombatientes adolescentes y jóvenes víctimas de homicidio

Misión de Verificación de la ONU en Colombia

De acuerdo con el informe de la **Misión de Verificación de la ONU en Colombia**, presentado en marzo de 2021,

"alrededor del **18%** **(48)** de los excombatientes asesinados desde la firma del Acuerdo Final eran menores de 29 años"

Se han registrado **247 homicidios** contra excombatientes de las FARC-EP entre 2016 y 2021

Esos asesinatos se cometieron principalmente en los departamentos de

La adolescencia y la juventud víctima del conflicto armado en Colombia

Líderes y defensores de derechos humanos jóvenes víctimas de homicidio

Según el Observatorio de Conflictividades y Derechos Humanos de la organización no gubernamental **Indepaz**, se han registrado

1.166 casos de homicidios
de líderes y liderezas sociales y defensores y defensoras de derechos humanos, entre el 24 de noviembre de 2016, fecha de la firma del Acuerdo de Paz con las FARC-EP, y el 19 de abril de 2021.

Para Indepaz, los diez departamentos con más casos reportados son:

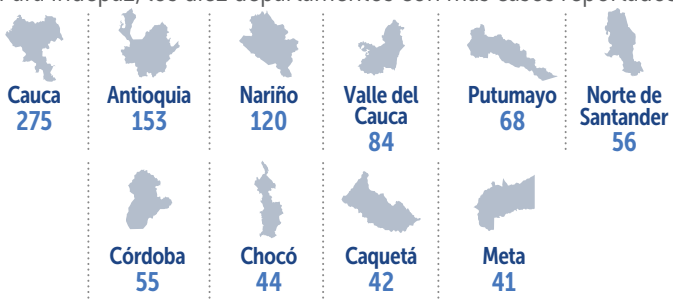

Esos diez departamentos registran el **80,4% de las personas líderes sociales y defensoras de derechos humanos víctimas de homicidio.**

Señala la ONG que **"Desde que se suscribió el Acuerdo de Paz, en 828 casos de homicidios hacían parte de organizaciones campesinas, indígenas, afrodescendientes, ambientalistas, mineros y comunales".**

No obstante, con corte a julio de 2021, no fue posible documentar rigurosamente el número de personas adolescentes y jóvenes líderes y defensoras de derechos humanos que han sido víctimas de homicidio, debido a que no es un criterio considerado al momento de sistematizar la información. Por ejemplo, al consultar el SPOA, que es el sistema de información del Sistema Penal Oral Acusatorio de la Fiscalía General de la Nación, no se puede filtrar la información por edad de las víctimas. Por su parte, varias ONG que documentan estos casos tampoco consideran el criterio etario.

Recomendaciones

Formular, de manera amplia y participativa, la Política Pública Nacional de Juventud, conforme a lo estipulado en el Plan Nacional de Desarrollo 2018-2022.

Promover y apoyar la participación significativa de los y las adolescentes y jóvenes, para que las estrategias desarrolladas para ellas y ellos sean oportunas y pertinentes a sus necesidades, expectativas e intereses.

Dinamizar la plataforma nacional de las juventudes, como escenario central de participación del Sistema Nacional de las Juventudes.

Fortalecer la cátedra de paz, desde una perspectiva de derechos, adecuando sus contenidos de acuerdo al grupo de edad y contexto territorial.

Generar plataformas multiactor, desde el gobierno nacional, local, sector privado, sector solidario y cooperación internacional para generar el empoderamiento económico de los jóvenes, en especial de las mujeres jóvenes.

Diseñar programas de formación técnica y tecnológica para la juventud que habita en las regiones PEDT, que estén en concordancia del mercado laboral y la vocación productiva de los territorios.

Ejecutar proyectos para jóvenes que no tienen oportunidades de estudiar o trabajar, conforme a sus perfiles, contexto, intereses y necesidades específicas.

Implementar la Encuesta Nacional de Adolescencia y Juventud, la cual permitirá contar con evidencia para el diseño, y actualización de políticas públicas para la adolescencia y juventud.

Poner en marcha el Plan nacional de acción para el cumplimiento de las Resoluciones del Consejo de Seguridad 2250 (2015), 2419 (2018) y 2535 (2020) sobre Juventud, Paz y Seguridad.

Desarrollar una estrategia para la promoción del desarrollo integral de adolescentes y jóvenes como elemento acelerador del logro de los Objetivos de Desarrollo Sostenible.

Garantizar el acceso universal a los servicios de salud amigables para adolescentes y jóvenes.

Promover la efectiva implementación de la Política Pública para la garantía del ejercicio efectivo de los derechos de las personas jóvenes que hacen parte de los sectores sociales LGBTI y de personas con orientaciones sexuales e identidades de género diversas (Decreto 762 de 2018).

¿Qué hace el UNFPA por las y los jóvenes?

La Estrategia de Juventud del Fondo de Población de las Naciones Unidas - UNFPA - **"Mi Cuerpo, Mi Vida, Mi Mundo"**, se enmarca en la **Agenda 2030 para el Desarrollo Sostenible**, al igual que con la **Estrategia de las Naciones Unidas, Juventud 2030**, que tiene como objetivo aumentar las acciones a nivel global, regional y nacional para satisfacer las necesidades de los jóvenes, contribuir al ejercicio de sus derechos y aprovechar su potencial como agentes de cambio.

Por lo anterior, el UNFPA está comprometido a respaldar a las personas jóvenes en su búsqueda decidida por ser escuchados, además de ayudarles a tomar decisiones vitales para su futuro. Ese compromiso es parte de la promesa más amplia de las Naciones Unidas en el sentido de no hacer **"nada para las juventudes sin las juventudes"**.

UNFPA
Fondo de Población de las Naciones Unidas