



© Vincent Tremeau for UNFPA

Análisis a profundidad de nacimientos étnicos en Colombia

Estudio del caso de población indígena en el departamento del Chocó

Juan Camilo Calderon Gonzalez¹ Mariana Francisca Ospina Bohorquez² Carlos Arturo Ramirez Hernandez³

Contexto del registro de nacimientos en el departamento del Chocó

Con el fin de generar análisis alternativos para la producción estadística, seguimiento demográfico y sugerir soluciones a las limitaciones en la cobertura de las estadísticas vitales en los territorios, se realizó el siguiente ejercicio, que además pone la lupa a dos importantes temáticas en Colombia, el desafío para monitorear la dinámica los nacimientos en población indígena y el aporte de las parteras tradicionales a la atención de los partos.

En este sentido, se buscó investigar y complementar los métodos tradicionales de producción estadísticas demográficas, para proporcionar estadísticas con mayor oportunidad para el diseño de políticas públicas que incentiven el desarrollo social teniendo en cuenta el impacto de los fenómenos asociados a la dinámica demográfica, específicamente en la fecundidad.

Con este ejercicio queremos hacer visibles las brechas en el registro de nacimientos de las Estadísticas Vitales, logrando así fortalecer la toma o recolección de los hechos vitales que es una prioridad, especialmente en áreas rurales alejadas con alta presencia de población indígena y afrodescendiente, en las que históricamente existe ausencia de la presencia del Estado, y aunque pueden parecer eventos de baja prevalencia, estos exacerbando las condiciones de pobreza y conflicto que violentan la garantía de derechos de la población más vulnerable, presentando mayores niveles de riesgo de muerte particularmente en gestantes y sus recién nacidos.

Es por esta razón, que el presente análisis se enfoca en población indígena, evidenciando características típicas de la atención de los partos, el lugar donde fue atendido y la persona que lo registró.

Razón de Mortalidad Materna. Colombia

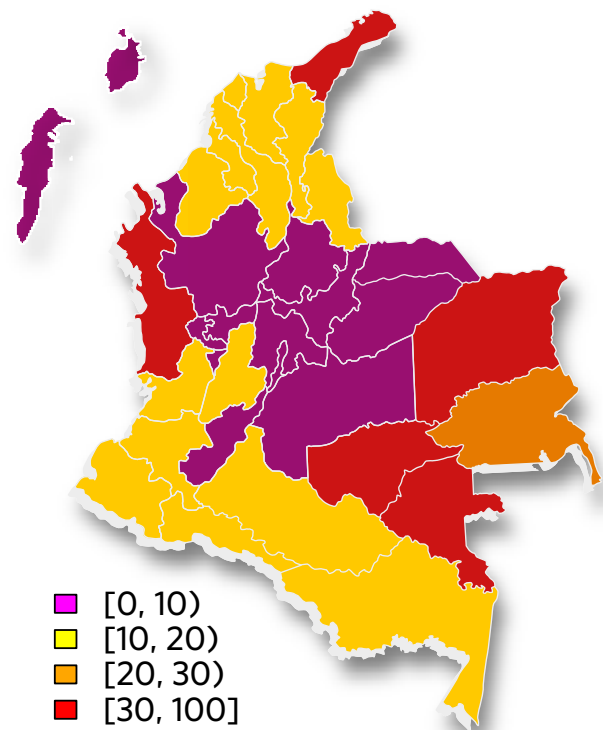

1 Estadístico Proyecciones de Población, DCD DANE (jccalderonG@dane.gov.co)
2 Coordinadora Proyecciones de Población, DCD DANE (mfospinab@dane.gov.co)
3 Demógrafo, Población y Desarrollo UNFPA (cramirez@unfpa.org)

Tendencias histórica del volumen de nacimientos en el departamento del Chocó

Total de nacimientos en el departamento del Chocó

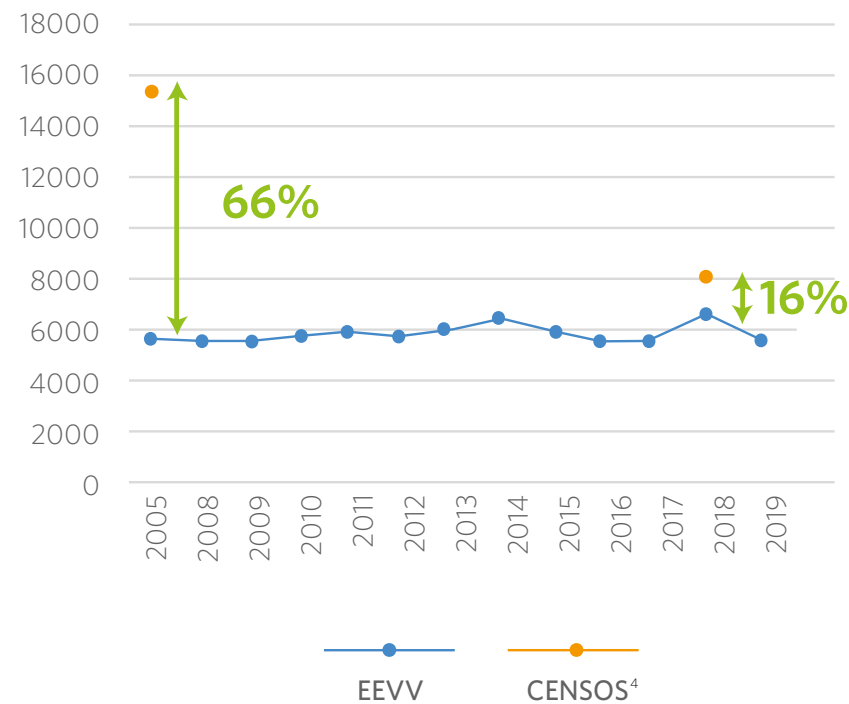

Fuente: DANE - censos 2005, 2018 y estadísticas vitales 2005-2019.

Al comparar el volumen de nacidos vivos históricos desde las estadísticas vitales con relación a la información de nuestros dos últimos censos (población que no ha cumplido 1 año de edad)⁵ en el departamento del Chocó, se evidencia una mejora en el registro, en donde para el 2005 el registro de nacimientos representaba un 66% de subcobertura de la población identificada en el censo, mientras que para 2018 esta relación cambió a un 16%. Lo anterior lo podemos resumir como una mejora del registro de nacimientos en el Chocó.

¿A qué se debe esta mejora en el registro?

Participación histórica del personal que atiende los partos en el departamento del Chocó

Número de nacidos vivos según personal que atendió el parto Departamento del Chocó

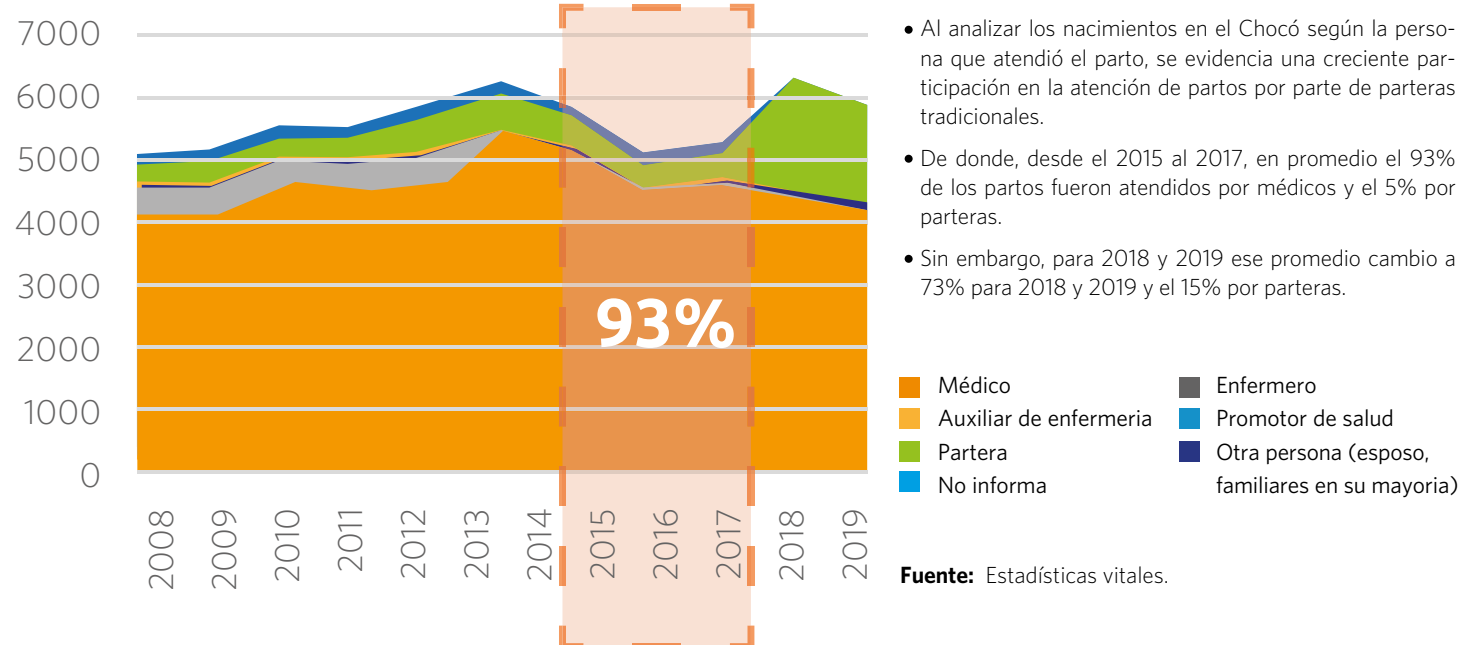

- Al analizar los nacimientos en el Chocó según la persona que atendió el parto, se evidencia una creciente participación en la atención de partos por parte de parteras tradicionales.
- De donde, desde el 2015 al 2017, en promedio el 93% de los partos fueron atendidos por médicos y el 5% por parteras.
- Sin embargo, para 2018 y 2019 ese promedio cambió a 73% para 2018 y 2019 y el 15% por parteras.

Fuente: Estadísticas vitales.

Participación histórica del lugar donde se atienden los partos en el departamento del Chocó

Número de nacidos vivos según el sitio del parto Departamento del Chocó

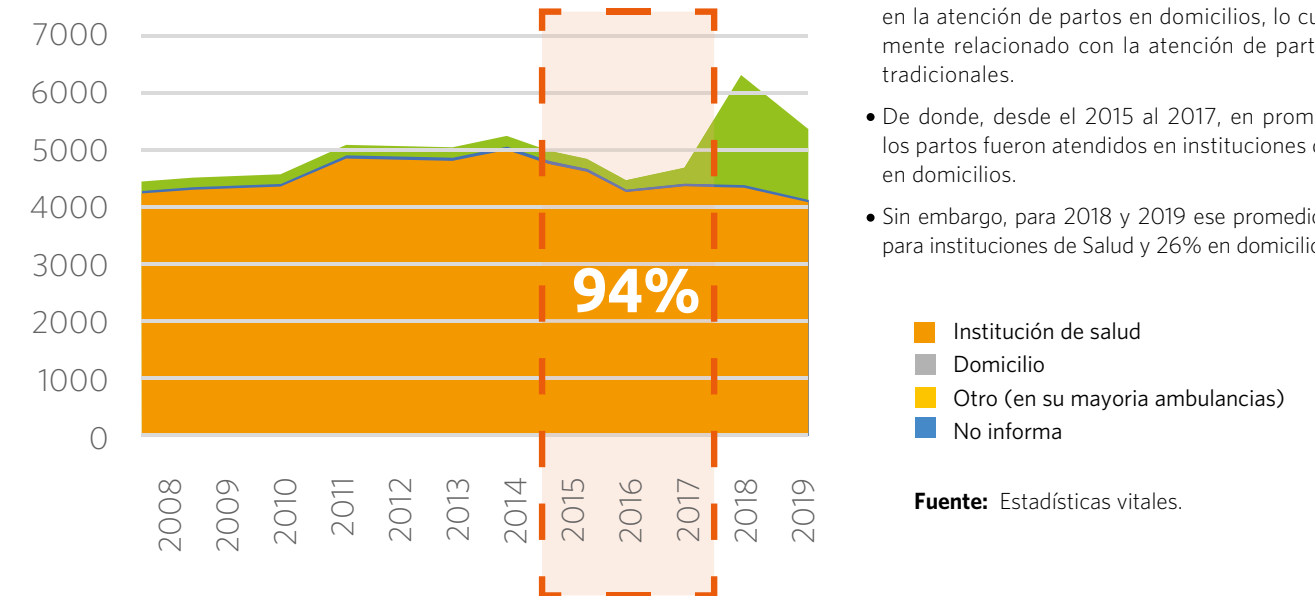

- Ahora, al analizar los nacimientos según el lugar en donde se atendió el parto, se evidencia una creciente participación en la atención de partos en domicilios, lo cual está directamente relacionado con la atención de partos por parteras tradicionales.
- De donde, desde el 2015 al 2017, en promedio el 94% de los partos fueron atendidos en instituciones de salud y el 5% en domicilios.
- Sin embargo, para 2018 y 2019 ese promedio cambió a 73% para instituciones de Salud y 26% en domicilios.

Fuente: Estadísticas vitales.

Participación histórica de quien certifica los partos en el departamento del Chocó

Número de nacidos vivos según el profesional que certifica el parto. Departamento del Chocó

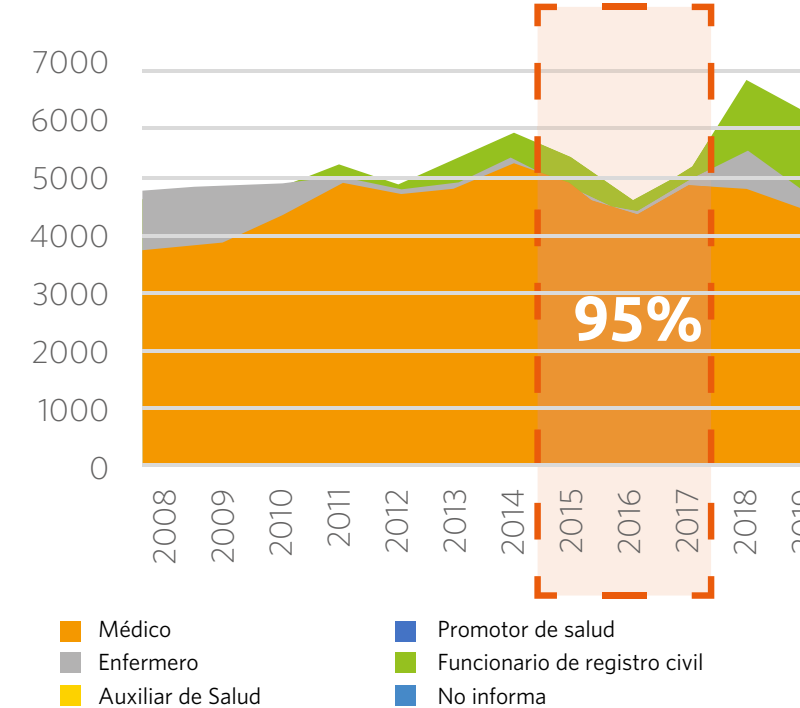

- Ahora, al analizar los nacimientos según la persona que certificó el parto, se evidencia una creciente participación por parte de funcionarios de registro civil y enfermeras, lo cual está directamente relacionado con la atención de partos por parteras tradicionales, debido a que si bien las parteras por ley pueden certificar partos, existe desinformación por parte de las instituciones territoriales de registraduría civil.
- De donde, desde el 2015 al 2017, en promedio el 95% de los partos fueron certificados por médicos y el 5% por funcionarios de registraduría.
- Sin embargo, para 2018 y 2019 ese promedio cambió a 74% para partos certificados por médicos, 16% para funcionarios de registraduría civil y 9% para enfermeras.
- Estos hallazgos se compartieron con parteras y funcionarios territoriales del DANE y se identificó un vicio sobre la forma de registrar a los niños en el sistema. Específicamente las parteras informaron que ese creciente número de partos certificados por enfermeras estaba asociado a pagos extraordinarios que realizaban las madres que llevaron a cabo su parto bajo el acompañamiento con parteras a enfermeras; debido a que los funcionarios territoriales de registraduría civil no aceptaban certificados de atención de partos generados por parteras, aun cuando legalmente es posible hacerlo.
- Gracias a este hallazgo y en el marco del proyecto Partera Vital⁶, se fortalecieron las instituciones territoriales de registraduría civil y del DANE para evitar este vicio detectado en el sistema. No es posible que para la obtención de un registro civil para los nacidos vivos, se tenga que pagar y que además se desprestige y desacredite el trabajo realizado por las parteras tradicionales en la atención de partos.

Fuente: Estadísticas vitales.

4 Población censada menor de un año, es decir sobrevivientes de los nacidos vivos al momento del censo.

5 Se resalta que aunque esta cifra tienen un sesgo relacionado con la mortalidad infantil y la migración, es un proxy con subregistro que permite hacer seguimiento al registro de nacimientos.

6 <https://unfpa-analytics.com.co/o1/parteraVital/inicio>

Tendencias histórica del volumen de nacimientos indígenas en el departamento del Chocó

Total de nacimientos indígenas en el departamento del Chocó

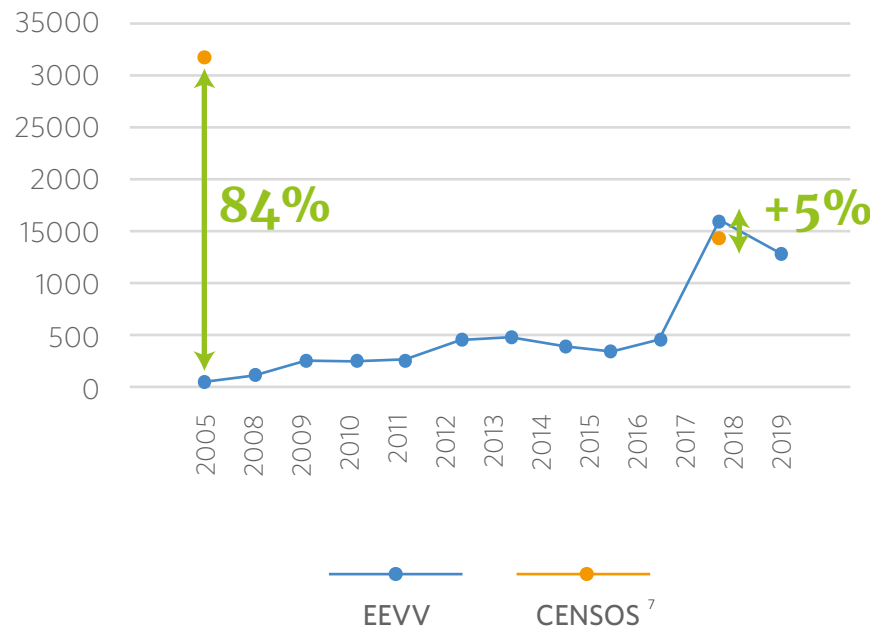

Fuente: DANE, censos 2005, 2018 y Estadísticas vitales.

- Desde 2008 se incluye la variable reconocimiento étnico, por esta razón este va a ser nuestro año inicial de análisis para las EEVV.
- Al comparar la información censal correspondiente al número de niños menores de un año de edad en 2005, frente al número de nacidos vivos según las EEVV en 2008, las EEVV tienen una contracción de 84%.
- En contraste, para 2018 se evidenció una mejora en el registro de EEVV, en donde el valor total de nacidos vivos de las estadísticas vitales llegó a estar por encima al número de niños menores de un año identificados en el censo.

¿A qué se debe esta importante mejora en el registro desde el 2018 que además muestra una continuidad para el 2019 en los nacimientos registrados para indígenas?

Participación histórica del personal que atiende los partos indígenas en el departamento del Chocó

Número de nacidos vivos según persona que atendió el parto. Departamento del Chocó

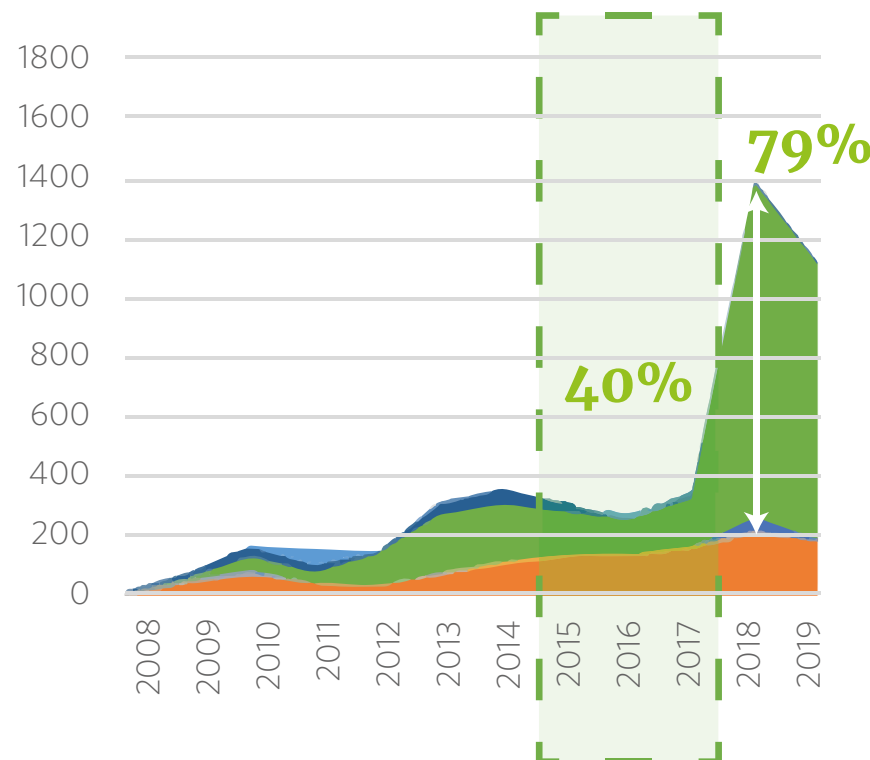

- Al analizar los nacimientos en el Chocó según la persona que atendió el parto, se evidencia una creciente participación en la atención de partos por parte de parteras tradicionales.
- De donde, desde el 2015 al 2017, en promedio el 52% de los partos fueron atendidos por médicos y el 40% por parteras.
- Sin embargo, para 2018 y 2019 ese promedio cambió a 17% para médicos y el 79% por parteras.

■ Médico
■ Auxiliar de enfermería
■ Partera
■ No informa
■ Enfermero
■ Promotor de salud
■ Otra persona (esposo, familiares en su mayoría)

Fuente: DANE - Estadísticas vitales.

Participación histórica del lugar donde se atienden los partos indígenas en el departamento del Chocó

Número de nacidos vivos según sitio del parto Departamento del Chocó

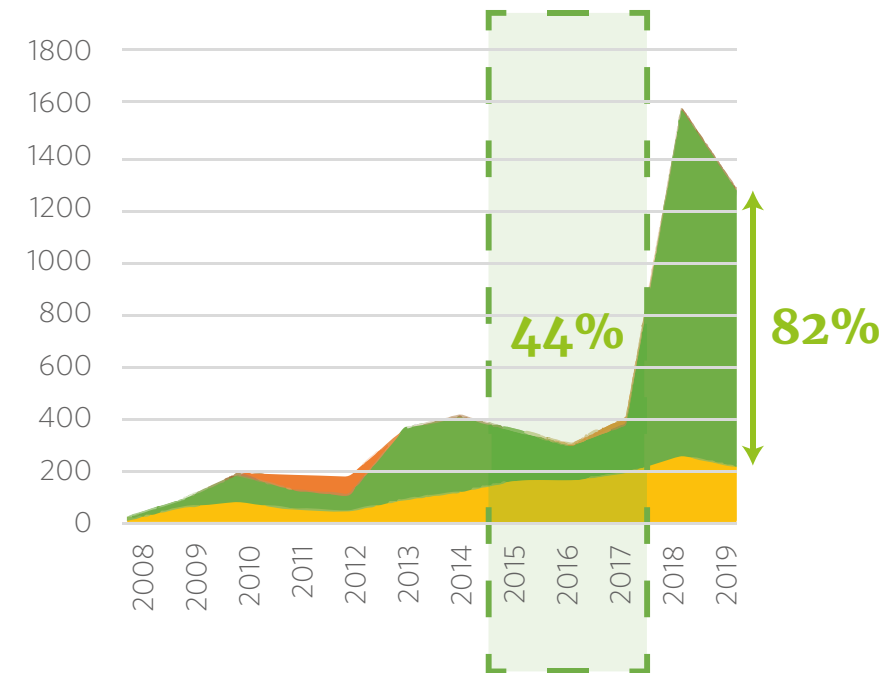

- Ahora, al analizar los nacimientos según el lugar en donde se atendió el parto, se evidencia una creciente participación en la atención de partos en domicilios, lo cual está directamente relacionado con la atención de partos por parteras tradicionales.
- De donde, desde el 2015 al 2017, en promedio el 54% de los partos fueron atendidos en instituciones de salud y el 44% en domicilios.
- Sin embargo, para 2018 y 2019 ese promedio cambió a 26% para instituciones de Salud y 82% en domicilios.

■ Institución de salud
■ Domicilio
■ Otro (en su mayoría ambulancias)
■ No informa

Fuente: DANE - Estadísticas vitales.

Participación histórica de quien certifica los partos indígenas en el departamento del Chocó

Número de nacidos vivos según sitio del parto Departamento del Chocó

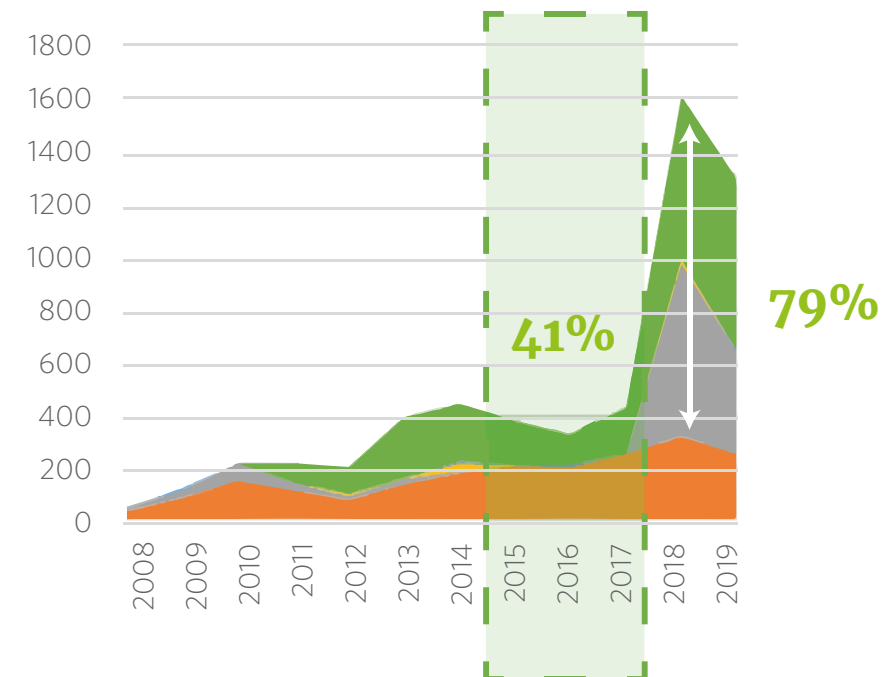

- Ahora, al analizar los nacimientos según la persona que certificó el parto, se evidencia una creciente participación por parte de funcionarios de registro civil y enfermera, lo cual está directamente relacionado con la atención de partos por parteras tradicionales, debido a que si bien las parteras por ley pueden certificar partos, existe desinformación por parte de las instituciones territoriales de registraduría civil.
- De donde, desde el 2015 al 2017, en promedio el 60% de los partos fueron certificados por médicos y el 40% funcionarios de registraduría.
- Sin embargo, para 2018 y 2019 ese promedio cambió a 20% para partos certificados por médicos, 44% para funcionarios de registraduría civil y 35% para enfermeras.

■ Médico
■ Enfermero
■ Auxiliar de Salud
■ Promotor de salud
■ Funcionario de registro civil
■ No informa

Fuente: DANE - Estadísticas vitales.

⁷ Población censada menor de un año, es decir sobrevivientes de los nacidos vivos al momento del censo.

Acciones y logros en territorio a partir del estudio al registro de nacimientos en el departamento del Chocó

- Este estudio fue compartido con el grupo de estadísticas vitales del DANE y alertó de la problemática territorial identificada.
- Así mismo, el estudio ayudó a visibilizar el papel de las parteras en el territorio salvando vidas y fortaleciendo el registro de los hechos vitales. Como una de las medidas tomadas, para el fortalecimiento del registro y también de las capacidades de las parteras para su participación en el registro de nacimientos, resaltamos la estrategia Partera Vital⁸. La gestión de conocimiento asociado a la cultura ancestral y transmitido por la experiencia y legado de las generaciones busca arraigar el registro de información vinculando al proyecto de innovación social 'Partera Vital' con lo cual se incorporan a las comunidades étnicas y no étnicas del departamento de Chocó, para afianzar los adelantos en la caracterización de necesidades y producción de información para la construcción de capital social.
- Específicamente, el proyecto partera vital logró que las instituciones que hacen parte del sistema de registro civil y estadísticas vitales se pusieran de acuerdo para dar herramientas tecnológicas para la recolección de eventos vitales en el territorio.

Producto de este ejercicio, Partera Vital logró integrar de sistemas de recolección de información con la experiencia comunitaria, fortalece la democracia y la garantía de derechos de la población vulnerable, en especial de los recién nacidos.
- Teniendo en cuenta el enfoque de la iniciativa ConVERGE, los anteriores análisis se realizaron también desagregando información por sexo del recién nacido vivo y no mostró una brecha con relación a esta diferenciación.

Ejercicios a futuro

- Medir cuánto mejoró el registro con la intervención.
- Vincular al análisis la relación de la cobertura del registro de nacimientos con la mortalidad materna y la mortalidad infantil.
- Análisis más detallado a nivel geográfico del lugar donde fue atendido el parto, que muestre la relación entre una buena cobertura en el territorio y la distribución y ubicación de instituciones de salud en el territorio.
- Actualmente el DANE y UNFPA se encuentran en la búsqueda de recursos y aliados estratégicos para impulsar la realización de Partera vital 2.0, para extender así el ejercicio a otros departamentos y hacer acompañamiento y seguimiento al ejercicio realizado en el Chocó.

⁸ <https://unfpa-analytics.com.co/o1/parteraVital/inicio>